



동아대학교 홍보동영상



승학캠퍼스 49315 부산광역시 사하구 낙동대로550번길 37(하단동)
부민캠퍼스 49236 부산광역시 서구 구덕로 225(부민동 2가)
구덕캠퍼스 49201 부산광역시 서구 대신공원로 32(동대신동 3가)

동아대학교 DONG-A UNIVERSITY

동아대학교

DONG-A

UNIVERSITY



동아의 역사로
인재·세계·미래를 잇다
Connect to Dong-A



CONNECT TO

동아의 역사로

인재·세계·미래를 잇다

DONG-A

동아의 역사로 인재·세계·미래를 잇다

지역을 넘어 세계로 향하는 75년 전통의 동아! 동아의 가치는 인성을 갖춘 융·복합 인재 양성,
동아의 세계는 거침없는 도전으로 일군 탄탄한 성장 터, 동아의 미래는 지속적인 도약으로 이룬 세계적 학문 터입니다.
탄탄한 동문·다양한 세계·튼튼한 내일을 잇는 동아대학교는 더 넓은 세상, 더 많은 인재, 더 밝은 미래로 향합니다.

CONTENTS

동아 인재 + 가치 잇다 TALENT WITH VALUE

- 04 75주년 역사
- 07 2021 비전
- 10 총장 인사말
- 12 동아 인재
- 16 기구표 & 현황

동아 세계 + 성장 빛다 WORLD & GROWTH

- 20 캠퍼스
- 28 동아대학교병원
- 30 대학원
- 32 부속기관 및 부설 연구기관

동아 미래 + 도약하다 FUTURE & JUMP

- 36 취업지원제도
- 38 특성화 교육프로그램
- 40 사회공헌 활동
- 42 장학제도
- 44 국제화 프로그램
- 48 언론이 본 동아
- 50 캠퍼스 맵

TALENT WITH VALUE

동아 인재
+
가치 있다

1946년 개교 이래
대내외 술한 역경을 이겨내고
명문 사학으로 발돋움한 동아대학교,
4차 산업혁명 시대를 맞아 인류는
큰 변화의 패러다임을 맞았습니다.
변화하는 시대상에 따라 역량과 인성을
고루 갖춘 융·복합 인재 요람터,
동아대학교는 인재의 가치를 더합니다.

DONG-A 75th Anniversary

찬란한 75년의 역사 건학 80년을 넘어 미래 100년을 향한 힘찬 전진

1946 움튼의 기록 >>



'동아학숙'이라는 이름으로
동구 수정동에서 개교

1950 역사의 서막 >>

- 1951. 10. 05 동대신동으로 교사 이전
- 1958. 10. 01 대학원 개원
- 1959. 02. 26 종합대학교(4개 대학, 16개 학과) 승격 인가
- 1966. 04. 06 학교법인 동아대학교를 학교법인 동아학숙으로 개편
- 1979. 04. 18 공과대학(사하구 하단동) 신축, 승학캠퍼스로 이전



1980 탄탄한 자리매김 >>

- 1983. 09. 08 예술대학 설치
- 1986. 11. 06 의과대학 설치
- 1990. 03. 26 부속병원 준공 및 개원
- 1999. 02. 12 산학협력관 준공



2002 발전, 확장의 시기 >>

- 2002. 06. 19 승학캠퍼스 한림생활관 준공
- 2004. 03. 16 재단법인 동아대학교 산학협력단 설치



2006 창의적 역량 요람터 >>

- 2006. 02. 16 의학전문대학원 설치(2009년) 승인
- 2008. 09. 02 법학전문대학원 설치 인가 (지방 사립대학 최대 규모)
- 2012. 06. 26 부민캠퍼스 국제관 개관, 부민캠퍼스 완공
- 2012. 07. 10 승학캠퍼스 창업관 개관



전진의 순간, 오늘과 내일 >> 2021~

2015 거침없이 세계로 >>

- 2015. 03. 01 예술대학 승학캠퍼스 신축 이전
- 2015. 07. 01 석당 글로벌하우스(외국인 유학생 기숙사) 준공
- 2016. 02. 19 승학캠퍼스 한림생활관 승학 2관 준공
- 2021. 02. 03 구덕캠퍼스 교육동 임시사용 승인
- 2021. 03. 01 국제대학, 컴퓨터·시공학부 설립



DONG-A

+ HUMAN RESOURCES WORLD & FUTURE

교육철학

동좌문도(同坐問道)
'함께 길을 묻다'

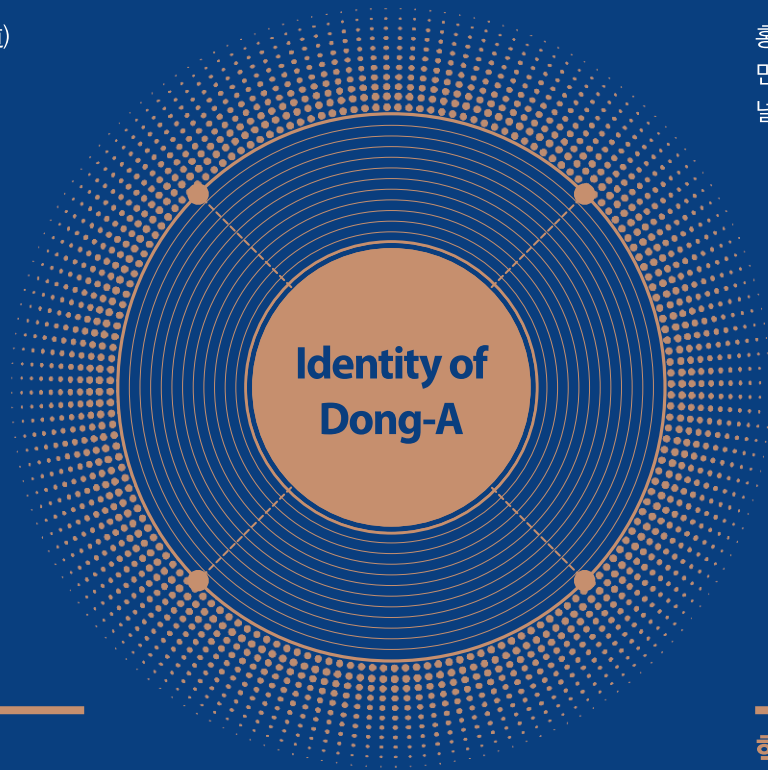

인재상

도전하고 소통하는
창의인재

건학이념

홍익인간의 이념을 토대로
민주시민 품격을 함양하고
널리 인류 상생에 기여

핵심역량

도전, 글로벌, 소통, 인성,
창의, 전문성

Quantum Leap 2024+

지역을 품고
세계와 함께하는 명문 사학



차별화-특성화를
통한 동아 혁신 BRAND
구축 및 확산

교육, 연구, 산학협력,
경영 및 글로벌

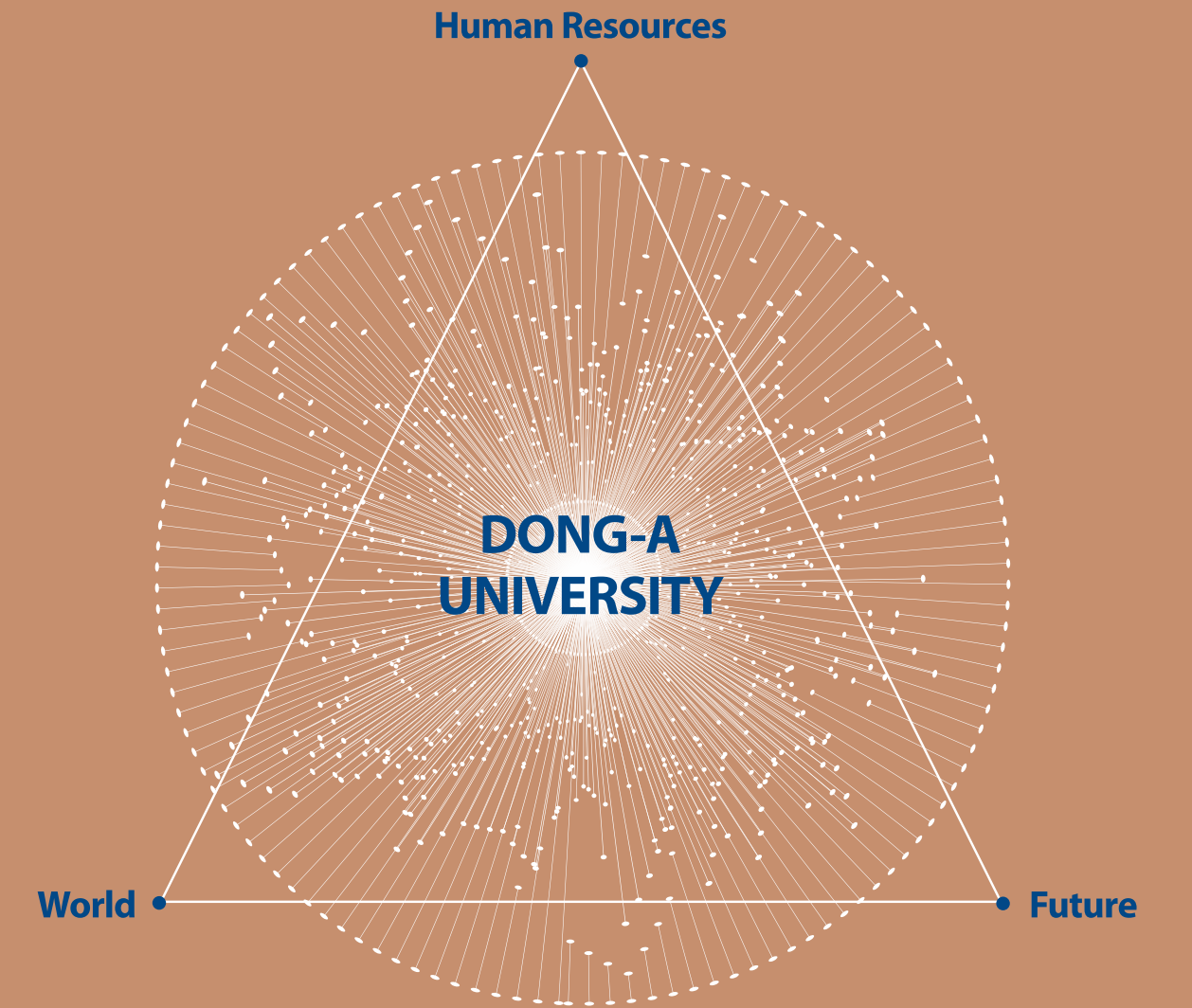

2021 동아, 인재와 세계 그리고 미래를 잇다

동아의 시선, 동아의 선택은 특별합니다. 동아가 추구하는 '창의'란 완전히 새로운 것을 창조하는
천재적 상상력이 아닙니다. 남과 다른 방식으로 기존의 여러 가지 정보들과 방법들을 결합,
확대해 독창적인 것을 구상, 만들어내는 능력입니다. 4차 산업혁명 시대, 창의적 융·복합 인재 양성이
화두인 이때, 융·복합 인재 요람터로 자리매김해온 동아대학교, 오랜 노력이 값진 결실을 맺습니다.

미래를 향한 변화의 선두 당신의 역사를 만드는 동아대학교



DONG-A, WHERE WE MAKE YOUR HISTORY

동아대학교는 지난 1946년 개교 이래 대한민국 현대사와
굴곡을 함께 하며 국가를 견인할 인재 양성에 매진해온
지역의 대표 사학입니다.

우리 대학은 설립자인 석당 정재환 선생의 교육철학 '동좌문도'(同坐問道, 스승과 제자,
선배와 후배 누구나 함께 자리해 서로 이치를 묻고 답하며 공부한다)를 바탕으로
다양한 연구와 교육 혁신을 거듭하며 발전해왔습니다.

정계와 재계, 법조계, 문화계, 체육계 등 사회 전반에 건재한 23만 막강 동문
한 사람 한 사람이 동아의 얼굴이 되어 활약 중입니다.

4차 산업혁명과 뉴노멀 시대를 맞아

동아대는 다시 한번 미래를 향한 변화의 선두에 섰습니다.

우리 대학은 정부가 선정한 '4차 산업혁명 혁신선도대학',
'대학기본역량진단 자율개선대학', '사회 맞춤형 산학협력(LINC+) 선도대학',
'BK21(두뇌한국21) 사업단', '녹색 융합기술 인재양성 특성화대학원' 운영 대학으로서
미래 융합인재 배출에 앞장서고 있습니다.

기존의 경계와 한계, 범주를 뛰어넘는 교육 혁신을 통해
사회수요 기반의 마이크로모듈제와 융합전공 등을 도입하고
하이브리드형 자동녹화 강의실 개소, 드론 허브센터 유치,
클라우드 혁신센터 설립 등 미래 인프라 구축도 이뤄내고 있습니다.

'지역을 품고, 세계와 함께하는 명문 사학'

건학 80년을 넘어 미래 100년을 향한 차원 높은 도약을 준비하는 동아대학교에서
여러분과 함께 역사 한 페이지 한 페이지를 써나가겠습니다. 함께 해 주십시오.
고맙습니다.

동아대학교 총장 이 해 우

뉴노멀 시대, 세계를 무대로 활약하는 23만 동문이 있다

동아대학교 누적 동문 수

DONG-A 230,000여명

창의와 정의, 도전과 열정으로 가득한 세상 만들기에 수많은 동아인이 함께합니다. 전 세계를 무대로 사회 각계각층에서 활약하는 23만 동아인은 대한민국 발전과 궤를 같이해왔습니다. 막강 동문 네트워크는 동아대학교의 자랑이자 동력입니다. 동아대학교에서 싹튼 꿈을 이룬 빛나는 그 이름을 만납니다.

WORLD CLASS + DONG-A PEOPLE



조무제 법학과 졸

청렴결백+공평무사
조용한 사법 혁명가

- 현 동아대 법학전문대학원 석좌교수
- 전 대법원 대법관
- 전 부산법원조정센터 센터장

박관용 정치외교학과 졸

철저한 의회주의자,
동문 최초의 국회의장

- 현 21세기국가발전연구원 이사장
- 제16대 국회의장

김두관 정치외교학과 졸

이장 출신 장관,
지역주의 타파 선두주자

- 현 국회의원
- 제5대 행정자치부 장관
- 제34대 경상남도 도지사

강병중 법학과 졸

브랜드 신기술로 쓴
성장신화 '타이어 강'

- 현 넥센그룹 대표이사 회장
- 현 KNN 회장
- 제15~17대 부산상공회의소 회장

신정택 경영학과 졸

지역 발전 견인
입지전적인 CEO

- 현 세운철강 회장
- 현 부산사회복지공동모금회 회장
- 제19~20대 부산상공회의소 회장

양정모 체육학과 졸

대한민국 최초 올림픽
금메달리스트

- 현 희망나무 커뮤니티 이사장
- 몬트리올 올림픽 레슬링 자유형 62kg급 금메달
- 방콕 아시안게임 레슬링 자유형 페더급 금메달

남영신 교육학과 졸

창군 72년, 첫 ROTC 출신
육군 참모총장

- 현 육군 참모총장
- 전 육군 지상작전사령부 사령관
- 전 군사안보지원사령부 사령관

곽신애 국어국문학과 졸

아시아 여성 최초
아카데미 작품상 수상

- 현 바른손이앤에이 대표이사
- 2020년 제92회 아카데미 시상식 작품상(기생충)
- 2019년 제20회 올해의 여성영화인상 제작자상(기생충)

동아, 차별화된 경쟁력 그 시작과 끝 탁월한 연구역량 빛나는 업적

DONG-A

+ HUMAN RESOURCES



이선우 응용생물공학과 교수

네이처 바이오테크놀로지 논문 게재, 교육부 대학중점연구소 선정

1999년에는 미국 미생물학회 우수논문 발표상을, 2008년에는 한국과학기술단체 과학기술우수논문상, 그리고 2012년에는 한국식물병리학회 젊은 식물병리학자상에 이어 2015년 농촌진흥청 '우장춘 프로젝트' 사업에 선정됐습니다. 또한 병에 강한 식물 주변의 '보디가드 미생물' 군집구조와 기능을 처음 밝힌 논문으로 2018년 '네이처 바이오테크놀로지'에 아티클 논문을 게재했습니다.

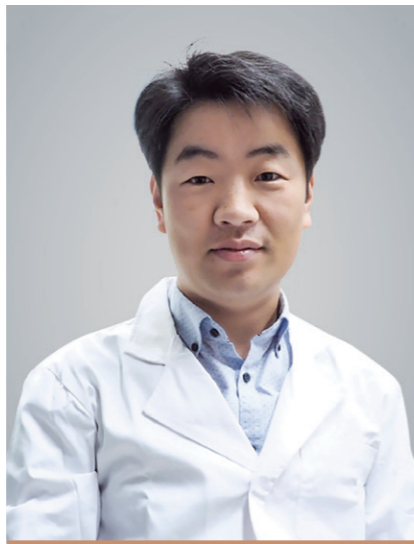

조완섭 의약생명공학과 교수

2020년 과학기술정보통신부 장관상 수상

나노물질의 독성에 영향을 주는 물리 화학적 특성 인자 발굴에 관한 탁월한 연구 성과를 거뒀을 뿐만 아니라 ISO 국제표준 나노기술 분과(ISO TC229/WG3)의 프로젝트 리더로 국제표준 개발 과제를 수행 중입니다. 2012년부터 동아대 교수로 재직하고 있으며 한국독성학회 기획의원 부위원장과 학술의원, 한국독성병리학회 학술 간사 등으로 활동 중입니다.

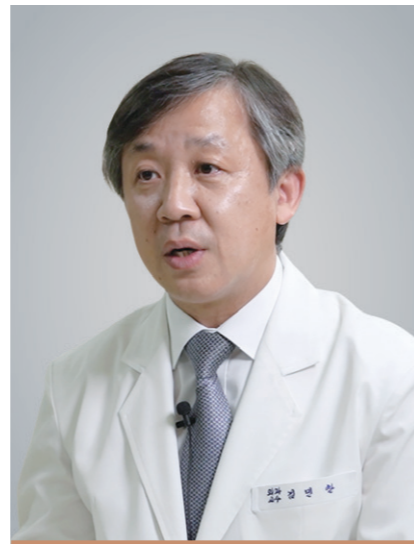

김민찬 의학과 교수

복강경 분야 국내 최고 명의

2002년부터 3,800건의 위암 수술을 했고 2005년 국내 최초로 복강경 위암 수술 논문을 발표했습니다. 2015년 대한위암학회 최우수 연구자상과 2017년 세계위암학회 우수비디오상을 수상한 데 이어 2019년 미국암학회지와 외과학회지에 조기 위암과 진행성 위암에서 복강경과 개복수술 생존율 비교 논문을 발표했습니다.



김오연 식품영양학과 교수

2020 석당학술상 수상

2018년부터 Brain Busan 21+ 사업단장(고령 친화 바이오소재 사업단)으로 활동하면서 2020년 9월 최우수사업단 선정에 기여했습니다. 최근 5년간 SCI(E)급 논문을 28편 게재(JCR 랭킹 상위 25%(Q1) 이내 13편, 상위 7% 이내 2편)했고 2018년에 국민건강보험공단 국민건강관리사업 발전기여 감사패와 임상영양학회 학술진보상을 수상했습니다. 2019년에는 대한지역사회영양학회 모수미학술상을 수상했습니다.



박환태 의예과 교수

말초신경병증연구센터 MRC 선정

2016년 선도연구센터 지원사업의 기초의 과학(MRC) 분야에 선정된 동아대 말초신경병증연구센터는 2023년까지 7년간 연구비 67억 원과 지원금 40억 원을 정부, 지자체 그리고 제약회사로부터 각각 받게 됩니다. 동아대병원과 연계, 세계 우수기관과의 협력 등으로 인류 난제인 말초신경병증을 적극적으로 해결하는 세계적인 연구기관으로 거듭나겠습니다.



권명아 한국어문학과 교수

인문사회연구소 지원사업 선정

2019년 '연결신체 이론과 젠더 어펙트 연구'란 주제로 교육부 인문사회연구소 지원사업에 선정, 6년 동안 12억 원을 지원받게 되었습니다. 젠더·어펙트연구소는 정동과 젠더의 연구 방법을 결합, 삶과 죽음, 질병, 장애, 소수자, 포스트 휴먼을 바라보는 인문학적 패러다임의 전환을 시도합니다. 동아대 안팎에서 고전문학과 현대문학, 사회 복지, 장애학, 영화, 문화연구, 미학, 과학기술학 등 각 분야 연구자가 모였고 해외 네트워크도 활발하게 구축하고 있습니다.

대학기구표

DONG-A ORGANIZATION



인원 현황

(2020. 4. 1. 기준)

NUMBERS OF STUDENTS, FACULTY & STAFF

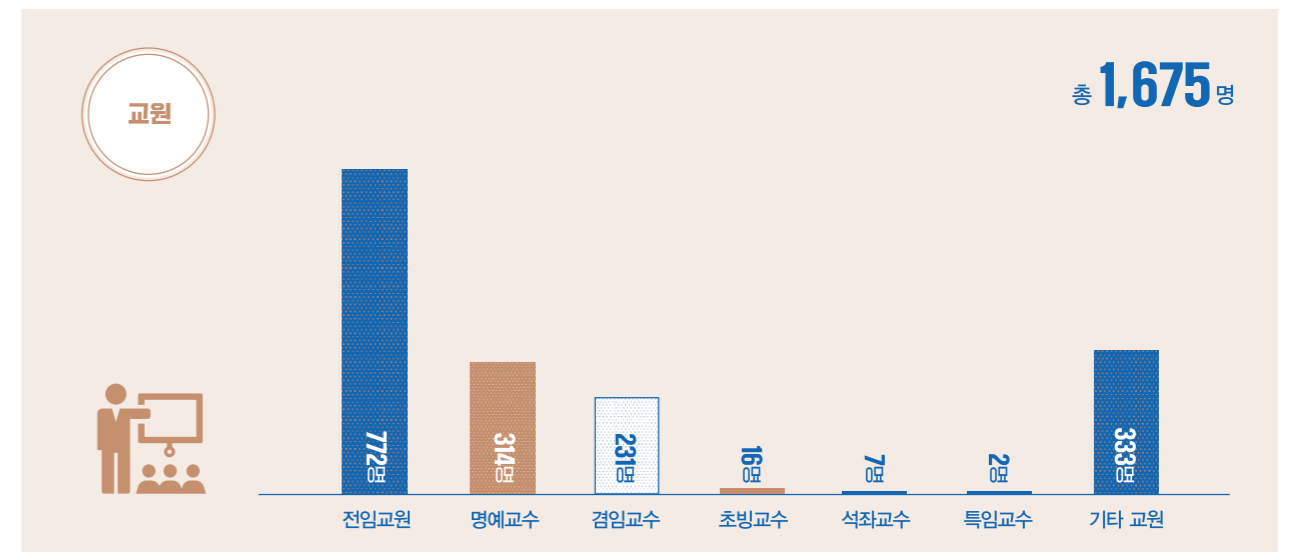
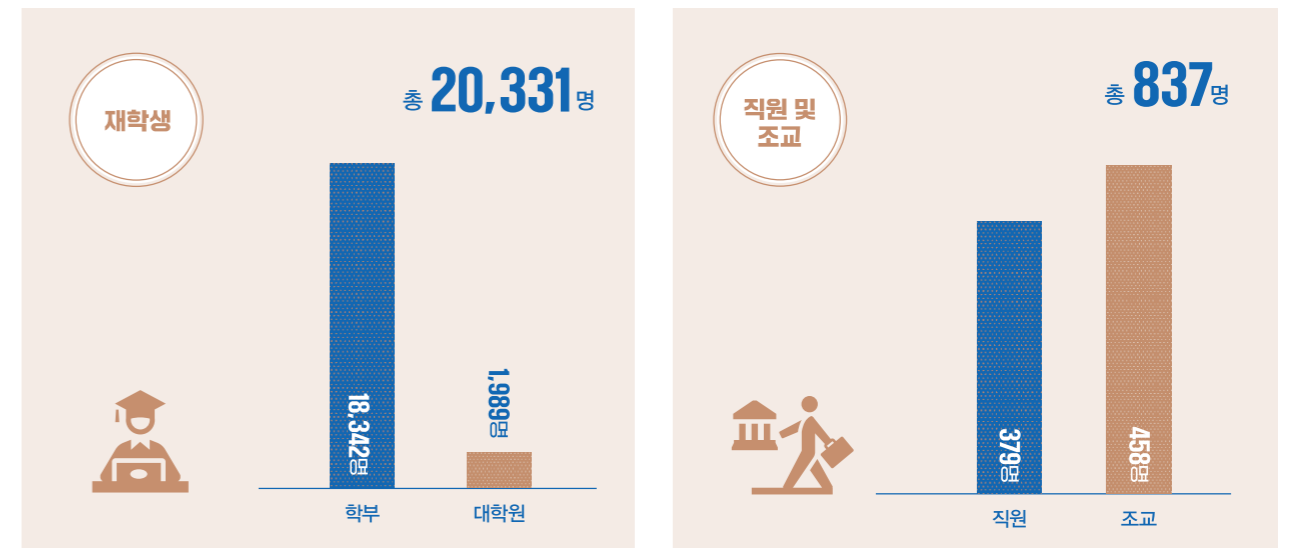

CONNECT WORLD



+ GROWTH

동아 세계
+
성장 빛다

세상을 비추는 밝은 힘,
세계를 깨우는 당당한 이름, 동아대학교,
동아의 세계는 다양한 지식이 생동하며
자유롭게 교류하는 공간입니다.
국가와 학문의 경계 없이 더 큰 미래를 열어갈
21세기 인재들의 창의, 창조적인 사고로 가득합니다.
동아의 세계는 멈추지 않는 성장세를 이어왔습니다.

걸어온 길만큼 걸어갈 길이 더 아름다운 미래형 멀티 캠퍼스, 동아

세상을 풍요롭게 할 문화인과 지성인, 열린 시각과 상생의 지혜를 갖춘 인재를 키워낸 동아의 75년 역사는 '교육이 미래의 희망'임을 증명했습니다. 학생들이 학업에 전념하고 국제적인 시각을 넓힐 수 있도록 최상의 교육 환경을 제공해왔습니다. 유서 깊은 동아의 전당은 국가경쟁력의 산실입니다. 연구, 국제교류, 메디컬 중심의 각 캠퍼스는 동아인의 열정, 창의, 꿈의 무대입니다.

전국적인 규모를 자랑하는 동아대학교 캠퍼스



단계별 캠퍼스 조성사업을 통한 지속적인 교육환경 개선

(자료출처: 대학알리미 공시자료)



동아대학교는 연구, 국제교류, 메디컬 중심으로 특성화된 3개의 캠퍼스를 갖추고 있습니다.

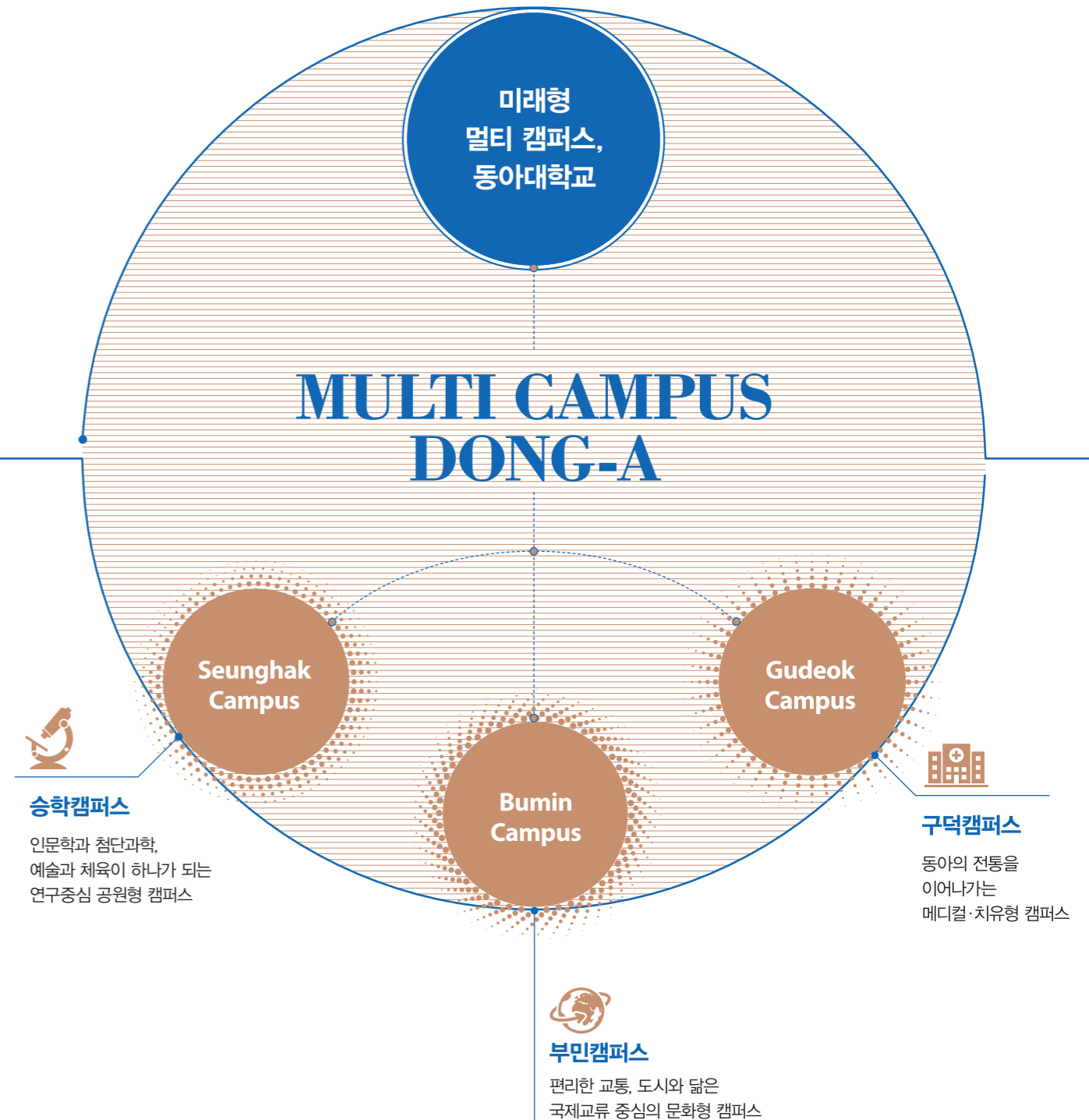



SEUNGHAK CAMPUS

승학캠퍼스

인문과학대학

철학생명의료윤리학과, 역사문화학부(사학 전공, 고고미술사학 전공), 한국어문학과, 교육학과, 아동학과

자연과학대학

정보수학과, 반도체학과, 화학과, 바이오메디컬학과

생명자원과학대학

분자유전공학과, 응용생물공학과, 식품생명공학과, 생명자원산업학과

공과대학

건축공학과, 건설시스템공학과, 환경·에너지공학부(미래에너지공학 전공, 환경안전 전공), 전기공학과, 전자공학과, 기계공학과, 산업경영공학과, 조선해양플랜트공학과, 화학공학과, 신소재공학과

디자인환경대학

건축학과(5년제), 패션디자인학과, 도시계획공학과, 조경학과, 산업디자인학과

예술체육대학

미술학과, 공예학과, 음악학과, 체육학과, 태권도학과

건강과학대학

식품영양학과, 의약생명공학과, 건강관리학과

컴퓨터·시공학부

컴퓨터공학과, SI학과

넓은 공원형 부지와 을숙도와 마주하는 낙동강 전경이 아름다운 본부, 승학캠퍼스

인문학과 첨단과학, 예술과 체육이 하나가 되는
연구중심 공원형 캠퍼스입니다.
뛰어난 경관과 조형미로 동아를
대표하는 캠퍼스입니다.



BUMIN CAMPUS

부민캠퍼스

편리한 교통, 도시와 닮은
국제교류 중심의 문화형
부민캠퍼스



2012년 완공된 부민캠퍼스는 국제교류로 특화된 도심 문화형 캠퍼스입니다.
뛰어난 경관과 조형미를 갖춘 부민캠퍼스의 상징인 종합강의동(쌍둥이 건물)은 2008년 부산시가
주최한 '아름다운 건축공모전'에서 은상을 수상했습니다.

사회과학대학

정치·사회학부(정치외교학 전공, 사회학 전공), 행정학과,
사회복지학과, 미디어커뮤니케이션학과, 경제학과, 경찰·소방학과

석당인재학부

공공정책학 전공

경영대학

경영학과, 관광경영학과, 국제무역학과, 경영정보학과, 금융학과,
융합경영학과, 지식서비스경영학과

국제대학

글로벌비즈니스학과, 영미학과, 중국학과, 일본학과



부민캠퍼스의 종합강의동
2008년 부산시 주최
'아름다운 건축공모전' 은상 수상



GUDEOK CAMPUS

구덕캠퍼스

동아의 전통을 이어나가는 메디컬·치유형 구덕캠퍼스

의과대학 학생들이 직접 경험하고 공부할 수 있는 동아대학교병원을 갖춘 구덕캠퍼스는 자유롭게 상상력을 펼칠 수 있는 공간입니다. 인간의 몸과 마음을 치유하는 메디컬 휴식·치유형 캠퍼스입니다.

의과대학

의예과, 의학과

간호학부

간호학과

since 1946

개교와 함께 설립돼 가장 오랜
역사와 전통을 자랑하는 구덕캠퍼스





의술의 힘과 인술의 덕이 공존하는 부산·울산권역 유일 심뇌혈관질환센터, 동아대학교병원

동아대병원은 보건복지부가 지정한 부산권역 심뇌혈관질환센터, 부산 유일 권역응급의료센터, 부산광역시치매센터, 신생아집중치료지역센터, 부산지역장애인보건의료센터, 부산경남지역 제대혈은행 등 10여 개의 정부 보건의료정책지원사업에 지정됐습니다. 모범적인 사업수행을 통해 정부 정책에 크게 기여하고 지역주민의 질병예방 및 치료와 건강하고 행복한 삶을 영위하는데 최선을 다하고 있습니다.

시카고대학병원, 모스크바국립대학병원, 삼성서울병원 등 국내외 유명 대학병원과의 협약(MOU)을 통해 최신 의학정보와 의료기술을 공유하고 있고, 알마티 및 베트남 원격진료센터를 개소해 외국인 환자 유치를 통해 국제화와 인류보건 의료 향상에 크게 기여하고 있습니다. 특실병동과 중앙관 개소와 함께 5년 동안 진행해 온 병원 리모델링을 2021년 중순 완공해 보다 쾌적하고 고품격 병원 인프라를 구축, 명실상부 대한민국 최고의 병원 중 하나가 될 것입니다.

보건복지부 건강보험심사평가원
'2차 환자경험 적정성 평가'
부산·울산·경남 1위



HISTORY

- 2015** 진단검사의학과, 미국 검사실 정도관리기관(CAP) 5회 연속 우수검사실 인증 획득
부산광역시 전략산업 선도기업 인증(바이오헬스산업 부분)
- 2016** 모스크바 제1국립의대 및 병원과 업무협약(MOU) 체결
시카고대학 및 시카고 의과대학과 MOU 체결
- 2017** 특실병동 개소(병원 12층, 44병실, 3개 병동)
- 2018** 권역심뇌혈관질환센터, 보건복지부 성과평가 결과 전국 최고점 획득
- 2019** 보건복지부 의료기관평가인증원 3주기 상급종합병원 의료기관 인증 획득
카자흐스탄 알마티 원격진료센터 개소
- 2020** 부산지역장애인보건의료센터 개소
보건복지부 재활환자 재택의료 시범사업 선정
- 2021** 보건복지부, 첨단재생의료실시기관 부산권역(영남권) 유일 지정



21세기 4차 산업혁명 시대 선도, 자유롭고 창의적인 학술 연구의 장

대학원은 학문과 지식이 결집하는 공간입니다.
그 공간에서 형성된 역량이 국가의 미래를 개척할 핵심 인재로
자리잡니다. 동아대 대학원은 각 분야의 학술이론과 폭넓은
응용방법, 독창적 탐구 능력을 발전시켜 세계 발전에 일익을
담당하는 인재를 키워냅니다.

일반대학원



5 개 계열

67 개 학과 운영

법학전문대학원
변호사 배출 수



400 명 이상



일반대학원



1958년 설립된 일반대학원은 현대 지식정보화 사회의 중추적
역할을 담당할 맞춤형 연구 인력 양성을 위해 학연산 협동
과정 등을 통한 지식 통합형 교육 및 연구 프로그램들을
지속적으로 개발, 추진하고 있습니다. 일반대학원은 현재 5개
계열 67개 학과를 운영하고 있으며, 현재까지 3,000여 명의
박사와 9,000여 명의 석사를 배출했습니다.

국제전문대학원



국제통상에 선도적 역할을 수행하는 인재양성을 위해 정치,
경제, 사회, 문화에 대한 폭넓은 이해를 돕고, 실무 중심 교육에
집중합니다.

법학전문대학원



국민에게 신뢰받는 법조인을 배출해온 동아법학은 오랜 전통을
바탕으로 글로벌 전문 법조인을 양성해 왔습니다. 2009년
개원한 이래 지금까지 400명이 넘는 변호사가 배출돼 국가와
사회의 중추 역할을 충실히 수행하고 있습니다. 또한 국제
상거래법을 특성화해 전문적 식견과 국제적 감각을 겸비한
전문 변호사들이 세계 각지에서 활동하고 있습니다.

경영대학원



경영학에 관한 기본적인 이론과 실재를 비롯해 기업경영에
관한 새로운 이론과 기법을 연구, 교육함으로써 기업의 경쟁력을
강화시킬 수 있도록 합니다. 현재 경영학과 석사학위 과정에
9개의 전공과 최고경영자과정을 두고 있습니다.

교육대학원



교육에 대한 학술이론을 교육하고 그 응용능력을 활용하게
해 교육환경 개선에 중심이 될 중견교원 양성을 목적으로
합니다. 특히 야간강좌를 개설해 부산·경남지역 현직 교사들
에게 지속적인 연구의 기회를 제공해 교육자로서 자기 개발
의 가능성을 열어주고 있습니다.

사회복지대학원



고령화 시대 복지사회를 지향하는 한국의 정치적 이념에 부응,
국가 및 지역사회의 복지발전을 선도할 수 있는 인재를 키워
내는 특수대학원입니다. 복지 이론 및 실무에 대한 탄탄한
교육과정을 통해 대학원 과정을 이수한 후에는 모든 학생들이
2급 복지사 자격을 취득하게 되며, 학문적·실무적 능력을
갖출 수 있도록 교육하고 있습니다.

법무대학원



경찰·법무 분야의 우수한 전문인력 양성을 위해 경찰 및 기타
법무 분야의 정립된 이론과 응용 방법을 체계적으로 교육,
연구하고 있습니다. 전문지식과 실무능력을 겸비한 특수법률
전문가 양성에 힘쓰고 있습니다.



학문을 깊이 있게, 예술을 감흥 있게 풍요로운 삶, 생동하는 Life Zone

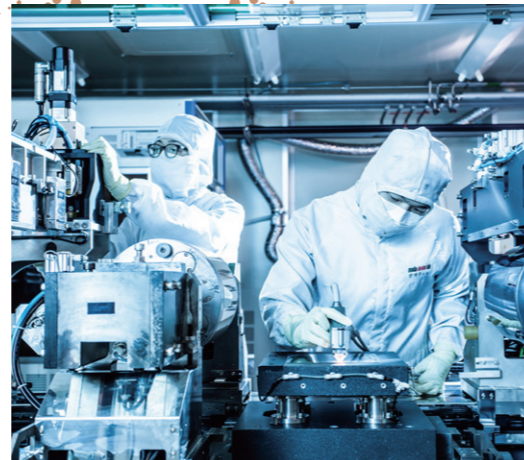

글로벌 시대를 이끌어갈 최신 교육, 연구시설과 지역민이 함께 할 수 있는 문화시설을 구축해온 동아대, 다양한 편의를 제공하고 꿈을 현실로 이루는 터가 될 때까지 쉬 없는 노력을 이어왔습니다. 또 교육과 연구 인프라에 계속된 투자를 통해 대학 특성화 사업을 수행 중입니다. 인문·사회·과학·예술·의학 등 다양한 분야로 구축돼 전문 인재를 육성합니다

문화재 최다 소장, 전국 대학 최고 수준인 석당박물관

30,000 여 점 소장

부속기관

14 개

부설 연구기관

34 개

부속기관

석당박물관

1959년 개관한 석당박물관은 부산지역 최초의 박물관으로 국내 대학 중 가장 많은 문화재를 소장 중이며 연간 7만여 명이 방문하는 부산의 대표적인 관광명소로 자리매김했습니다. 2017년 부산시의회가 석당박물관 건물을 '유네스코 세계 문화유산' 잠정 목록으로 신청하는 등 세계적 문화 유산으로서의 가치를 인정받고 있습니다.

도서관

승학, 구덕, 부민캠퍼스에 각각 대규모 도서관을 두고 산하에 법학도서관 및 의학도서관이 설치돼 있습니다. 열람 좌석이 단과대학 과제 도서실을 포함해 4,800여 석에 이르며, 장서는 단행본 130만여 권, 국내외 연속간행물 730여 종, 비도서 6만 8,000여 점을 소장하고 있습니다.

정보전산원

1981년 교수 연구 및 교육실습, 학사행정의 전산화를 목적으로 설립됐으며 종합정보시스템을 통해 교내 행정의 전반을 온라인으로 운영하고 있습니다. 승학, 부민, 구덕캠퍼스 총 14개 교육실에 약 900대의 PC를 운영하고 있으며, 강의 및 자유 실습 등을 지원하고 있습니다.

언어교육원

다양한 언어 교육과 외국인 유학생들의 학업을 돕기 위한 언어교육과 관련된 다양한 콘텐츠와 프로그램을 구축, 교내 구성원들은 물론 지역주민들의 언어 사용 능력 향상에 도움을 주고 있습니다.

석당미술관

부민캠퍼스에 위치한 석당미술관은 부산의 6번째 공인 미술관으로 지역 예술의 중심으로 자리매김 하고 있습니다. 활발한 전시활동을 통해 지역민이 문화, 예술을 즐길 수 있는 공간입니다.

석당학술원

1960년 설립된 석당학술원은 '고려사, 서하집'과 같은 중요한 고전을 번역하고, '석당학술총서'를 지속적으로 출간해 연구역량을 축적해오고 있습니다.

한림생활관

외지에서 온 신입생, 재학생에게 면학에 필요한 최적의 환경을 제공하고 있습니다. 승학관, 부민관, 구덕관으로 캠퍼스별로 운영되고 있으며, 2016년 승학 2관이 준공돼 총 2,175명을 수용 할 수 있는 시설을 갖췄습니다.

다우미디어센터

1948년 창간된 동아대 학보사와 방송국, 영자 신문이 통합돼 다우미디어센터로 거듭났습니다. 학보편집국과 방송편집국으로 나누어 학내 여러 가지 사안에 대해 심층 보도하며 학생들에게 필요한 소식을 신속하게 전달하고 있습니다.

보건진료소

학생 및 교직원들의 건강관리와 질병의 조기 발견, 교내 환경 위생 및 기타 보건 향상에 필요한 사항을 수행하고 있습니다.

평생교육원

1993년 개원해 미래사회가 요구하는 창조적 리더십을 갖춘 인재양성을 육성하기 위해 학점 은행제 과정, 일반과정 그리고 CEO아카데미를 운영하고 있습니다.

동아대학교 공자아카데미

공자아카데미는 중국 국가한판 공자학원총부가 전 세계에 중국어와 중국 문화를 소개하기 위해 설립 운영되는 비영리 교육기구입니다. 중국 국가한판은 중국어와 중국문화에 대한 세계인들의 이해를 넓히기 위해 여러 활동을 전개하고 있습니다.

석당글로벌하우스

외국인 유학생들이 보다 쉽고 편리하게 학교 생활에 적응하며 학문탐구에 집중할 수 있도록 약 210명을 수용할 수 있는 기숙사와 한국어 강의실 등 각종 편의시설을 제공하고 있습니다.

글로벌 존

다국적 문화 교류를 도모할 수 있는 공간인 글로벌 존은 세계 각지에서 모인 유학생, 원어민 강사와의 대화에 친분을 통해 자연스럽게 언어를 습득할 수 있는 기회를 제공합니다.

학생상담센터

모든 학생들이 대학생활을 하는 동안 겪게 되는 여러 가지 고민을 함께 나누고자 설치된 상담기관입니다. 심리, 진로, 생활 및 성폭력 상담실 등을 운영하고 있습니다.

부설 연구기관

- 아세안연구소
- 의과학연구원
- 환경문제연구소
- 경영문제연구소
- 스포츠과학연구소
- 기초과학연구소
- 법학연구소
- 해양도시건설·방재연구소
- 해양·자원연구소
- 관광·레저연구소
- 생산기술연구소
- 휴먼라이프리서치센터
- 농업생명과학연구소
- 정보기술연구소
- 바이오헬스융합연구소
- 국제통상연구소
- 맑스엥겔스연구소
- 융합디자인연구소
- 태권도건강문화연구소
- 바이오식품소재산업화연구소
- 기업가정신연구소
- 에너지환경응용기술연구소
- 글로벌금융연구소
- 인문학연구소
- 생명의료윤리연구소
- 글로벌재난안전연구소
- 선박해양시스템연구소
- 긴급대응기술정책연구소
- 젠더·어펙트연구소
- 다문화연구소
- 조형문화예술연구소
- 역사인문이미지연구소
- 항바이러스의약연구소
- 항암면역연구소

CONNECT FUTURE



+ JUMP

동아 미래
+
도약하다

가장 넓은 무대를 경험하고
가장 많은 기회를 갖습니다.
가슴 벅찬 열정과 낭만, 치열한 고민 속에
냉철한 이성을 배웁니다.
동아인은 이곳에서 탄탄한 실력을 갖추고
자신의 미래를 펼쳐갑니다.
동아! 두 글자에 담긴 의미는 무궁무진합니다.
자부심, 용기, 도전, 연대, 사랑...
저마다의 미래를 개척하는 출발점,
동아에서 당신의 미래를 향한 도약, 시작합니다.

독보적인 취업지원 시스템 날아오르다! 동아인



JOB SUPPORT PROGRAM

각종 취업지원 프로그램 / 역량 평가, 최우수·우수대학 선정



- 1주기 대학기관 인증 평가 '취업진로지도 및 상담 부분' 우수사례 선정
- 2주기 대학 기본역량진단 평가
 - > 취·창업 상담 및 진로 상담 부분 '동남권 대학 중 최우수' 선정
 - > 취·창업 취업지원 부분 '동남권 대학 중 우수' 선정
- 2019 부산시 취·창업 특화 프로그램 워크숍 '최우수상' 수상
- 2019 대학 혁신 지원사업 전국 포럼 '산학·지역연계' 부분 우수 혁신사례 선정

1,800여명

전국 최대 규모 (매년 1,800여 명)
기업재직선배 후배교육 참여

'동남권 대학 중 최우수' 선정

2018 대학기본역량진단 평가 취·창업 상담 및 진로 상담 부분 '동남권 대학 중 최우수' 선정

전국 1위, 전국 최대 규모, 18년 장수 학년별/수준별 취업동아리 운영

- 취업동아리 운영: 대학 자체 개발 운영(동아리별 담임제 운영)
- 참여인원 전국 최대: 4학년 4,415명 중 21.7%(960명) 참여
- 2021년 현재 수도권 대학 등 전국 50여 개 대학 벤치마킹을 위해 본교 방문
- 동아일보 평가 청년드림 대학 50개 대학 중 학생 지원(취업동아리), 취업정보제공 부분 1위
- 2019 전국 취업관리자 협의회 우수사례 발표
- 2020 해외취업동아리 우수사례 전국지 1면 보도

대학 자체 개발 학년별/수준별 맞춤형 취업교육/상담 진행

- 취업지원실 운영모토
 - > 학생보다 잘하자(BTS: BETTER THAN STUDENTS)
- 월 1~2회 취업상담 및 지도역량 강화 스터디 진행
 - > 취업프로그램 현황 및 운영 분석
 - > 최신 취업정보, 채용 프로세스 분석 - 선배직원 노하우 공유
 - 대학 실정에 맞는 프로그램 담당직원 직접 개발 및 운영
- BTS 운영사례 한국경제신문 등 12개 신문사 보도



BTS

학생보다 잘하자
(BTS: BETTER THAN STUDENTS)



No.1

동아일보 평가 청년드림대학 50개 대학 중 학생지원 (취업동아리) 부분 1위

전국 최대 규모 (매년 1,800여 명) 기업 재직 선배의 후배 교육 참여

취업프로그램(취업동아리)을 통해 배출한 졸업 선배들이 후배 교육에 다시 참여하는 순환식 취업 교육시스템 구축

1 직무/면접 교육 재참여

- 취업프로그램을 통해 취업한 연간 1,000여 명의 선배가 후배 교육에 재참여
- 직무교육, 면접교육(모의면접), 최신 기업 정보 제공
- 연간 5,500여 명 재학생 교육 수혜, 높은 만족도(95~99%)

2 취업교육기금 재참여-전국 유일 사례

- 취업프로그램 예산 혜택을 받은 1,200여 명 선배 프로그램 운영 기금 기부
- 2010년 기부 시작, 매월 1~2만 원씩 후배 기금 정기적 기부, 6억 1천만 원 누적
- 취업 인프라 구축 및 프로그램 운영기금으로 재활동
 - ※ 2019 전국 대학 최초 실시간 온라인 취업 멘토링 플랫폼 구축 및 운영 (2020년 기준 3,200명 참여)
 - ※ 졸업 선배 정보 제공 분야 전국 5위(2015년 동아일보 평가)
- 2019 부산시 취·창업 특화사업 발표대회 최우수상 수상

스스로 진화하는 융·복합형 인재 키우는 BEYOND 교육혁신

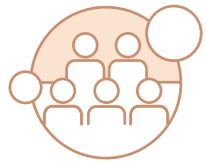

동아대학교는 학문을 탐구하고 미래를 이끌 인재 양성과 더불어 4차 산업혁명에 따른 미래교육의 질적 변화를 실천해왔습니다. 과감한 융·복합 교육방식을 도입하고 학생 개인 맞춤형 교육 지원을 위해 설계된 BEYOND 교육혁신 모델을 실현합니다.

- 미래형 학사구조 특성화 역량강화
- 마이크로모듈 선택형 이중전공제 신설 및 확산
- 미래인재 양성을 위한 사회역량 기반 D-EPI
- Mass-Customization 교육지원 혁신
- 학생중심 Total Care System 구축



융합전공

실내공간디자인

주거공간, 상업공간 및 공공공간 등 일상의 모든 생활공간과 환경 창조 및 재생을 목적으로 해 공간의 특성에 따른 기능적 이해를 기반으로 탐구, 전문 디자인 인력을 양성하는 학문입니다.

스마트헬스케어

주관학과(경영정보학과)와 3개 참여학과(식품영양학과, 의학생명공학과, 건강관리학과)의 전공 교과목을 융합해 다양한 헬스케어 데이터를 분석해 사용자에게 최적화된 서비스를 설계할 수 있는 역량 함양 및 스마트헬스케어 실무형 인재를 양성합니다.

자기설계 연계전공

다양한 학습 기회 보장과 창의적 인재 양성을 위해 학생 스스로가 진로를 설정하고 이에 맞춰 교과과정을 설계 및 이수하는 융·복합형 전공으로 본인의 진로 설계와 교육 목적에 부합하는 교과과정을 스스로 편성하는 자기 주도적 학습을 말합니다.

마이크로모듈제도

마이크로모듈은 학과(전공) 내 특정 진로 분야 진출을 지원하기 위한 최소 단위의 교과목 묶음을 의미합니다. 학과에서 진출 분야별 모듈 설정, 학생들은 관심 분야의 모듈을 선택해 필요한 교과목을 체계적으로 수강하고, 이수증을 취득하게 됩니다.



연계전공

창의인문경영

인문학적 지식에 대한 이해의 토대 위에 마케팅, 광고 등의 창업이나 기업체 취업을 위한 경영학의 기본 지식을 습득함으로써 창의적 인문 경영을 주도할 수 있는 능력을 갖춘 융합형 인재를 양성하고자 합니다.

인문융합콘텐츠기획

다양하고 풍부한 지역 문화 콘텐츠를 바탕으로 인문과 콘텐츠가 결합된 인문융합 콘텐츠를 전문적으로 개발, 보급할 수 있는 통섭적 창의 인재를 양성합니다.

동북아인문프런티어

한국·중국·일본의 동북아시아 지역을 중심으로 학생들에게 해당 지역학 및 외국어(중국어·일본어)를 최고 수준으로 함양시키고, 이 기반 위에서 사회 진출을 위한 인문 프런티어의 창조적 개발과 인문학의 창조적 변용을 통해 능동적이고 진취적으로 국내외 진출할 수 있는 인재를 양성합니다.

EDUCATION INNOVATION



지역을 넘어 세계로 사랑을 이어 연대로 감동을 더하다

배우고 익히는 데서 그치지 않고 나누고 돕는 사회 일원이 되는 것, 동아대학교는 공동체, 나눔, 희생, 도움의 가치를 중시하는 마음결 따뜻한 인재 양성에 앞장서겠습니다.



동아 재능기부봉사단(2019학년도, 6기)

18 개 동아리 **400** 여 명 활동



동아 재능기부봉사단

학생들의 인성함양 및 대학-지역사회의 지속 가능한 관계 형성하며 지역사회 소외 계층 (저소득층, 다문화가정, 장애인 등)에 대한 관심 제고

- 대학 최초 동아리 중심의 재능기부 봉사단 발족 및 운영(2014년~)
- 재능기부 가능한 단체(동아리) 선발 후 하나의 봉사단으로 구성
- 분야: 공연, 전시 및 체험, 교육, 노력
- 내용: 음악(악기, 노래, 풍물 등), 댄스, 미술, 체육활동, 미술, 과학, 작품 전시 (사진, 만화 등), 주거환경개선, 벽화 그리기 등

클린 동아 봉사단

캠퍼스 정화활동 및 캠페인을 통한 구성원들의 관심 증대, 애교심 고취

- 2018년(1기)부터 운영, 교내 봉사활동 개발을 통해 학생 봉사 참여 접근성 높임
- 교내 환경정화 청소, 분리수거, 폐품수거, 게시판 정리 등
- 인식개선 캠페인: 흡연 에티켓, 일회용 컵 분리수거 생활화 등



해외봉사단

해외 봉사활동을 통한 글로벌 청년리더 양성 및 봉사정신 함양과 단체 활동을 통한 협동심 증대

- 내용: 교육봉사(미술, 음악 등), 전공연계 봉사(위생, 태권도 교육 등), 노력봉사(벽화 그리기, 건물/시설도색, 휴게/놀이시설 만들기 등), 문화교류 (K-POP댄스, 전통놀이 등)
- 국가: 베트남(2015학년도), 캄보디아(2016학년도), 필리핀(2017~19학년도)

대학생 멘토링 사업

장학금 지급을 통한 학생들의 등록금/생활비 부담 경감

- 대학생 청소년 교육지원사업
- 다문화 탈북학생 멘토링
- 대학생 재능봉사캠프
- 서구 대학생 멘토링

10명 중 8명이 장학금 수혜자 더 많은 동아인에게 다채로운 혜택을

DONG-A SCHOLARSHIP



부·울·경 지역 장학금 총 지급액 최대

595 억 원



전체 재학생의 장학금 수혜율
(재학생 17,980명 중 15,709명 수혜)

87%



재학생 1인당 장학금 지급액(연간)

331 만 원



1인당 3가지 장학금 수혜
(재학생 17,980명, 전체 건수 54,047건)

1人 3個

(2020 대학 알리미 기준)



신입생 우수 장학금

동아특별장학금, 단과대학수석장학금 등

- 매학기 등록금 전액 지원
- 매월 도서구입비 지원
- 단기 해외어학연수 기회 제공

정시모집최초합격자장학금

- 계열별 입학성적 상위 50% 이내인 경우 매학기 등록금 반액 지원
- (* 자세한 사항은 장학금 규정 및 지침 참조)

재학생 교내 장학금

- 동아희망장학금(경제적 형편이 어려운 학생)
- 성적우수장학금
- 학부교육도우미장학금(근로장학금)
- 학과의 각종 기금 장학금 등



국가장학사업

지역인재장학금

- 등록금 전액(1년 또는 4년간)

우수장학사업

- 인문100년, 이공계, 예술체육비전 장학금
- 등록금 전액(2년 또는 4년간) 및 학업장려금(해당자)

저소득층 지원 사업

- 1유형·II유형 국가장학금: 소득구간 8구간 이내 학생에게 등록금 일부 지원
- 국가근로장학사업(근로장학금)

교외장학금

- 동아대학교 학생에게만 지급하는 장학재단 다수
 - > 동아문화재단, 동아장학회, 향문장학회 등
 - > 서봉장학재단, 한원장학재단 등 학과 자체 설립 장학재단
- 그 외 장학재단
 - > 농어촌희망재단, 롯데희망재단, 송원문화재단, 아산사회복지재단, 정수장학회, 청춘장학재단, 협성문화재단, BNK금융그룹희망나눔재단 등 150여 개 장학재단



글로벌 시대, 35개국 307개 기관 학술적 교류 네트워크 플랫폼

21세기를 선도하는 글로벌 대학

글로벌 명문대학으로 향하는 첫 걸음은 세계의 명문대를 아는 것입니다. 동아대학교는 전 세계 35개국의 307개 대학·기관·연구소와 협정을 체결, 국제화 시대를 대비해 탄탄한 학술 네트워크를 구축하고 있습니다. 또한 국제화 역량 강화를 위해 해외 우수 교육기관과 MOU를 체결하고 'Dynamic Dong-A Inbound' 슬로건을 내걸고 유학생 유치에 적극 나서고 있습니다. 해외 대학과의 공동 학위 프로그램과 융합 교육 과정 사례를 폭 넓게 검토해 동아대만의 차별화된 국제화 프로그램을 구축할 것입니다.

GLOBAL DONG-A

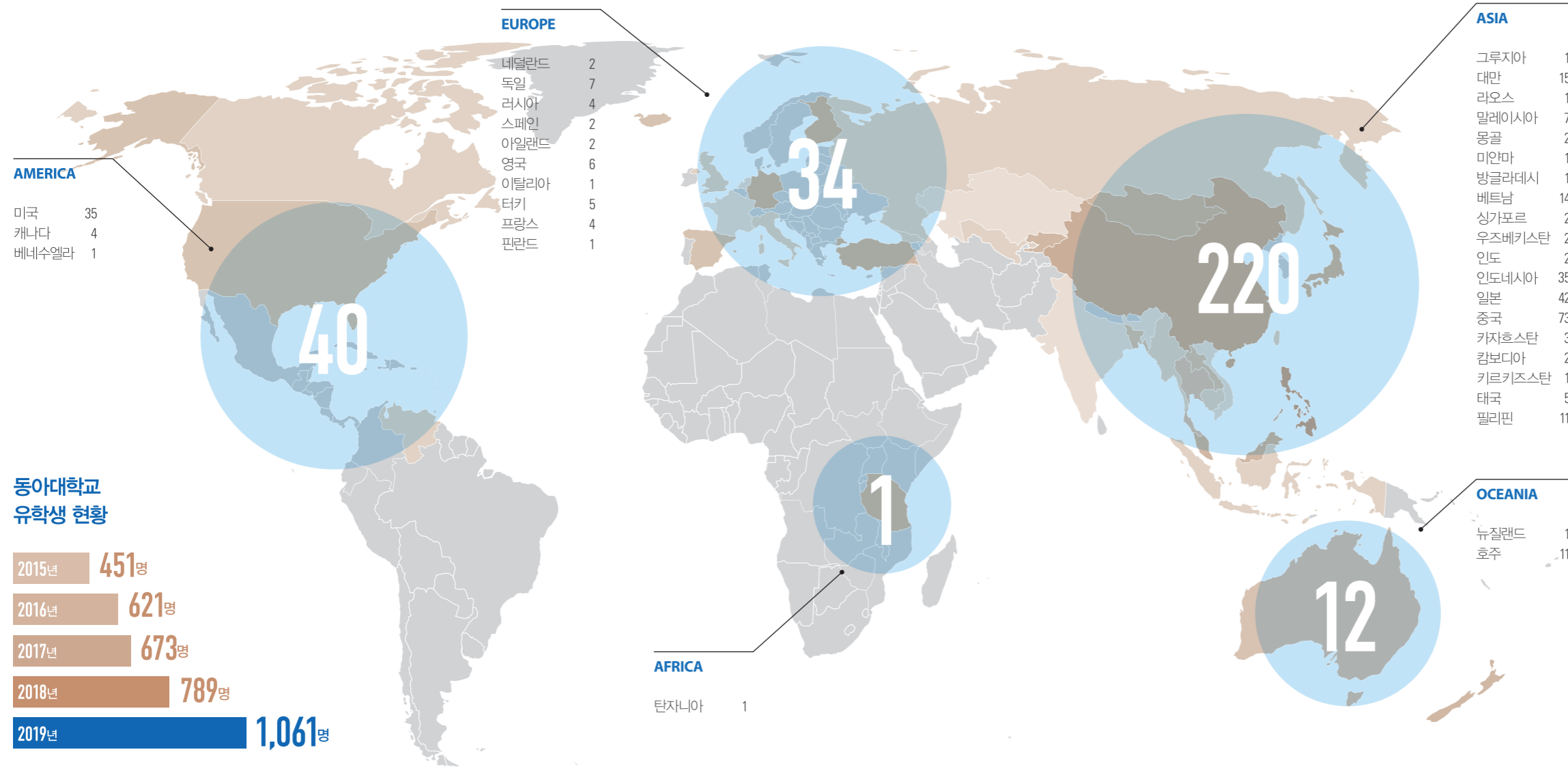

1,061명
외국인 유학생 유치



35개
국가



307개
기관 네트워크



교육국제화
역량 인증대학



IBM
(융합경영학과)
전 강의 영어 진행,
학점인정 Field Trip



어학연수
학위과정
외국인 유학생을 위한
다양한 수학과정 제공



재학생 글로벌 역량강화

- 내·외국인 재학생 간 교류를 통한 국제화 능력 향상
DAILY(외국인 유학생 통합 서포터즈)
- 내·외국인 재학생 간 교류를 통한 상호 문화 이해도 제고
문화탐방, 학습 정착지원 프로그램(상시 운영)
- 또래집단 멘토링 프로그램
Global Win-Win(학습 튜터링, 전공 스터디)
- 국적을 넘어 대학과 함께하는 지역사회
동아 동화(다문화가정을 위한 동화책 번역 봉사)

국제교류 프로그램

- 교환학생
본교 해외 자매교에서 현지 대학 학생들과 공부하며 본교 학점을 이수
- 복수학위
본교 해외 자매교에서 1년 또는 2년 수업 수강 후, 본교 및 자매교 학위 취득
- 단기 어학연수
하계 및 동계방학 중 본교 해외 자매교에서 3~6주 어학연수 프로그램 이수
- Korean Summer Session(K.S.S.)
하계 방학 중 해외 자매교 학생들을 초청하여 본교 재학생 스태프들과 2주간 문화교류 진행
- 온라인 교류(Dong-A International Virtual Exchange (D.I.V.E.)) 프로그램
본교 해외 자매교에서 운영하는 온라인 수업을 한국에서 이수함으로써, 실질적 파견 없이 교환학생 및 단기 어학연수 프로그램 참여 가능

16 개 국가 약 **750** 명 파견

글로벌 교류기관

전 세계 35개국의 307개 대학, 기관, 연구소와 협정 체결
국제화 시대를 대비해 탄탄한 학술 네트워크 구축

Academic Collaboration Partners

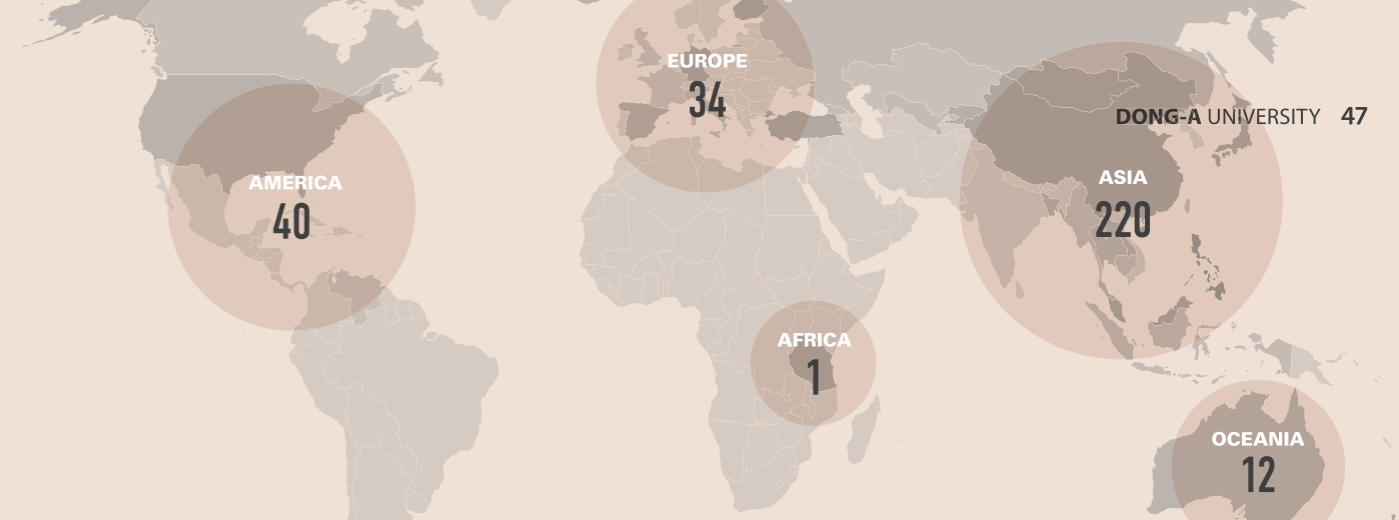

AMERICA
미국
Angelo State University Ball State University Baylor College of Medicine California State Univ. Fresno Chicago State University Dept. of Hospitality Management, San Francisco State Univ. Eastern Michigan University Hawaii English Language Program at the Univiersty of Hawaii, Manoa Hawaii Pacific University Illinois Institute of Technology Kean University Lander University Metropolitan State University of Denver Northeast Asian Economic Forum Southwestern Oklahoma State University Texas Medical Sciece Foundation and Houston Medical Institute The Univ. of Washington College of Engineering The University of Dallas at Texas The University of North Carolina, Pembroke The University of Pennsylvania English Langure Programs The University of Tennessee Tourism Industry Institute, Univ. of Houston University of Arts University of California Berkely, Summer Session University of California, Davis University of California-San Diego Extension University of Houston University of Missouri-Columbia University of Nebraska at Kearney University of Nebraska at Omaha University of North Carolina-Greensboro University of North Carolina-Wilmington West Virginia University Western Carolina University Western Michigan University
베네수엘라
Universidad de Oriente
캐나다
Algoma University Lakehead University Thompson Rivers University University of Victoria
ASIA
그루지아
ICARUS College
대만
Chinese Culture University Chung Hua University Fen Jen Catholic University Feng Chia University Hsingwu University Ling Tung University Mingchuan University National Chengchi University National Chung Cheng University National Chung Hsing University

National Donghwa University National Kaohsiung Normal University National Taipei University of Business Taiwan National Taiwan Normal University Soochou University
라오스
Souphanouvong University
말레이시아
HELP University International Islamic University Malaysia Sunway University Taylor's University University College Sedaya Inernational University of Kuala Lumpur(UniKL) University of Malaya
몽골
Mongolian State University of Education Mongolian University of Scienceand Technology
미얀마
Yangon Technological University
방글라데시
Daffodil International University
베트남
Binh Duong University Duy Tan University Hanoi University of Industry Hanoi University of Technology Ho Chi Minh City University of Education Korea-Vietname Friendship IT College, Ho Chi Minh City National Economics University Phuong Dong University University of Minnesota, Vietnam Center University of Science and Technology of Hanoi University of Technical Educatoin, Ho Chi Minh City Vietnam Academy of Social Sciences Vietnam National University - Ho Chi Minh City Vietnam National University of Sceince, Hanoi
싱가포르
Nanyang Polytechnic Nanyang Technological University
우즈베키스탄
Tashkent State Pedagogical University named after Nizami Uzbekistan State World Languages University
인도
KIIT University National Institute of Technology Calicut University of Calcutta
인도네시아
Atma Jaya Catholic University of Indonesia BINUS Univeresity Indonesian Computer Univeristy Institute of Transportation & Logistics Management of Trisakti International Women University Pasundan University Polytechnic Harapan Bersama Polytechnic Piksi Input Serang

President University Shipbuilding Institute of Polytechnic Surabaya State University of Surabaya Stie Ekuitas Stmik Bani Saleh Stmik Widya Utama Trisakti Institute of Tourism Trisakti School of Management Universitas Ahmad Dahlan Universitas Airlangga Universitas Internasional Batam Universitas Muhammadiyah Malang Universitas Muhammadiyah Surakarta Universitas Muhammadiyah Yogyakarta Universitas Padjadjaran Universitas Pendidikan Indonesia Universitas Telkom Universiti Islam Indonesia University of 17 August 1945 Semarang University of Diponegoro University of Indonesia University of Lambung Mangkurat University of Mercu Buana University of Muhammadiyah Jakarta University of Muhammadiyah Prof. Dr. Hamka University of Muhammadiyah Purwokerto Widyatama University
일본
24 Universities in Busan and Fukuoka Aichi Shukutoku University Chikushi Women's University Daido University Fukuoka University Fukuoka Women's University Himeji Institute of Technology Iwate University Center for Cooperative Research and Development Kanazawa Seiry University Kanazawa University Kansai University Kobe Asahi Hospital Kobe Gakuin University Kobe University (Graduate School of Medicine) Kumamoto University Kyushu Institute of Technology Kyushu International University Kyushu Sangyo University Kyushu University Meijo University Musasino University Nagoya University Graduate School of Bioagricultural Sciences Nara Gakuin University North Asia University Okayama University Faculty of Agriculture Osaka University(Graduate School of Engineering Science) Ritsumeikan Asia Pacific University Ritsumeikan University Ryukoku University Sapporo Gakuin University Siebold University of Nagasaki Tama Art University Teikyo University Tokushima University Archaeological Heritage Management Office Umemura Educational Institutions University of East-Asia

University of Fukui Faculty of Engineering University of Hyogo University of Marketingand Distribution Sciences University of Tsukuba College of Social Sciences Waseda University Yokohama National University
중국
Baoji University of Arts and Sciences Beijing Forestry University Beijing International Studies University Beijing Languageand Culture University Capital University of Economics and Business Center for Southern Asian Studies, Peking University Chongqing Technology and Business University Dalian Maple Leaf College of Technology Dalian University of Foreign Languages Dalian University, Physical Education College Donghua University East China University of Science & Technology Fudan University Gansu Province Guangzhou City Construction College Harbin University of Commerce Henan University Huaibei Normal University Huazhong Agricultural University Inner Mongolia University of Science and Technology Institute for Tourism Studies Jiamusi Univeristy Jiangnan University Jiangsu Provincial Academy of Social Sciences Jilin College of The Arts Jinan University Jiujiang University Lanzhou University Mudanjiang Normal University Northeast Normal University Ocean University of China Qingdao Agricultural University Qufu Normal University Renmin University of China Security and Environmental Engineering Departmente, Jixi University Shaanxi Polytechnic Institute Shaanxi Radio & Television University(Shaanxi Business College) Shandong Economic University Shandong University Shandong Univeristyat Weihai Shandong University of Technology Shandong Vocational College of LightIndustry Shanghai Medical University Shanghai Ocean University Shanxi University Shenyang Pharmaceutical University Shenzhen University Sichuan Normal University Sichuan University South China Agricultural University Southwest University Southwest University of Political Scienceand Law Tianjin Institute of Physical Education Tourism Research Institute, Hangzhou University Tsinghua University United International College Weinan Normal University

Xi'an Fanyi University Xi'an International University Xianyang Normal University Yanbian University Yanbian University of Science and Technology Zhengzhou University Zibo Vocational Institute Dalian Translation and Interpretation College Shanxi Science and Technology College for Further Education Yangzhou Hospitality Institute Zhongshi Korean International School Medical College, Zhejiang University Chongqing College of Electoronic Engineering The National Leading Group for Teaching Chineseasa Foreign Language(Confucious Institute) Haidu College, Qingdao Agricultural University Qingdao Medical College
카자흐스탄
Kazakh Institute of Physical Education Kazakh Leading Academy of Architecture and Civil Engineering M. Narikbayev Kazguu University
캄보디아
Cambodian University for Specialties Royal University of Phnom Penh
키르기스스탄
Osh State University
태국
Asian Institute of Technology Chulalongkorn University Kasetsart University King Mongkut's University of Technology
필리핀
Ateneo de Manila University Colegio San Agustin-Bacolod Malayan Colleges Laguna Mapua Institute of Technology Our Lady of Fatima University University of Baguio University of St. La Salle University of the Philippines University of the Philippines Diliman University of the Philippines Manila University of San Jose-Recoletos
AFRICA
탄자니아
University of Dar es Salaam
OCEANIA
뉴질랜드
University of Auckland English Language Academy
호주
Cooperative Research Centre for Tourism, Murdoch University Curtin University Griffith University La Trobe University

Macquarie University Monash University Queensland University of Technology Swinburne University of Technology The University of Queensland University of Sunshine Coast University of Western Australia
EUROPE
네덜란드
C Concept Design Tilburg University
독일
Friedrich-Alenzander University, Bussan Campus Friedrich-Alenzander University-Nerberg Hanns-Seidel Stiftung Ludwig-Maximilians Universitat Munchen Rheinisch-Westfalische Technische Hochschule Aachen University of Applied Scinces of Zwickau University of Bonn
러시아
Far Eastern National University Novgorod State University Southern Federal University Vladivostok State University of Economics and Services
스페인
University of Malaga Universidade de Santiago de Compostela
아일랜드
Institute of Technology, Carlow Swan Training Institute
영국
Anglia Ruskin University Middlesex University The University of Liverpool University of East London University of Hertfordshire University of Wales, Institute of Cardiff
이탈리아
University of Messina
터키
Abdullah Gul University Dokuz Eylul University Fatih University Istanbul Kultur University Istanbul Technical University
프랑스
Ecole des Arts Decoratifs de Strasbourg Ecole superieure de art et design Grenoble-Valence Universite D'Angers Universite Paris I Pantheon Sorbonne
핀란드
Asia Exchange

승학캠퍼스

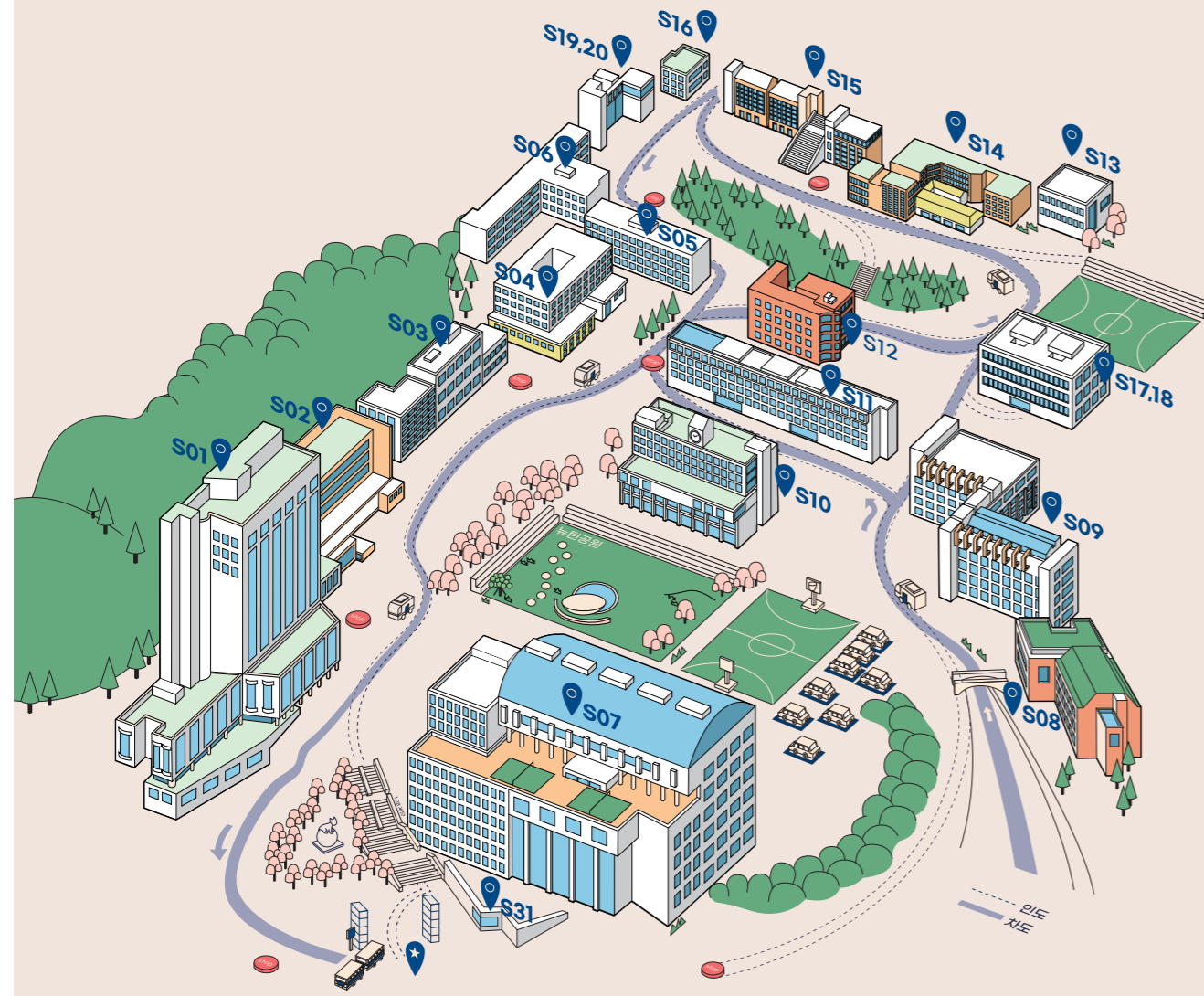

- | | | |
|------------------------------|------------------------------|--------------------------|
| S01 대학본부 및 인문과학대학 (A) | S08 교수회관 (W) | S15 한림생활관 승학관 |
| S02 학생회관 (Q) | S09 생명자원과학대학 및 건강과학대학 | S16 학생군사교육단 (DE) |
| S03 공과대학1호관 (P1) | S10 한림도서관 (B) | S17 예술체육대학2관 |
| S04 공과대학2호관 (P2) | S11 자연과학대학 (E) | S18 예술체육대학 실습동 |
| S05 공과대학3호관 (P3) | S12 공과대학4호관 (P4) | S19,20 한림생활관 승학2관 |
| S06 공과대학5호관 (RS) | S13 창업관 | S31 수위실 |
| S07 예술체육대학1관 | S14 산학관 (SM) | ★ 정문 |

구덕캠퍼스

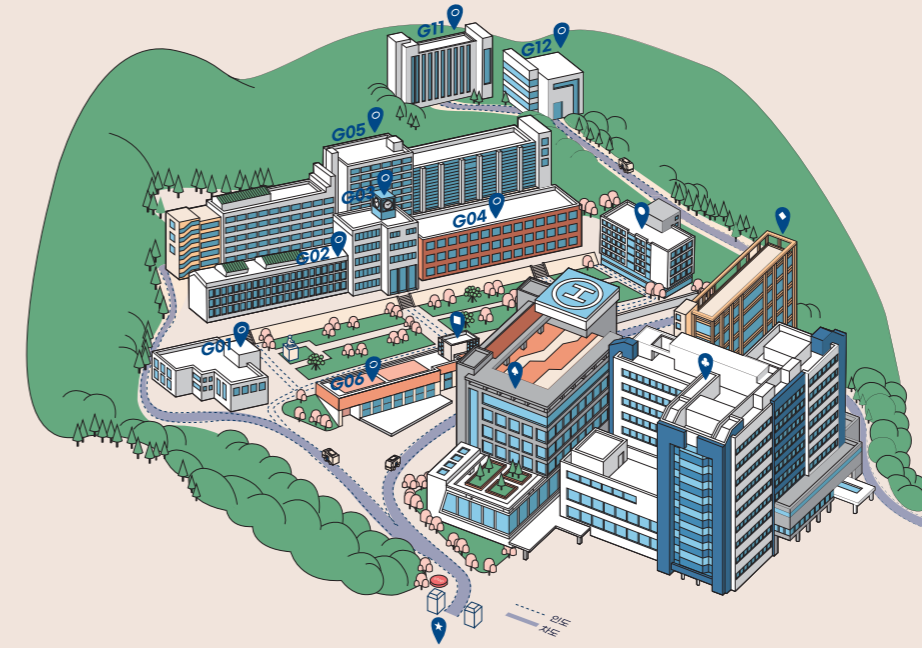

- | |
|------------------------------|
| G01 석당기념관 (GE) |
| G02 의과대학강의동 (S1) |
| G03 의과대학 (S2) |
| G04 교육동 |
| G05 구덕강의동 1, 2호관 (GA) |
| G06 연구동 |
| G11 구. 예술대학 |
| G12 구. 예술대학실습동 |
| ♣ 동아대학교병원(본관) |
| ♠ 동아대학교병원(서관) |
| ◆ 동아대학교병원(동관) |
| ■ 동아대학교병원(중앙관) |
| ● 동아대학교대신요양병원 |
| ★ 정문 |

부민캠퍼스

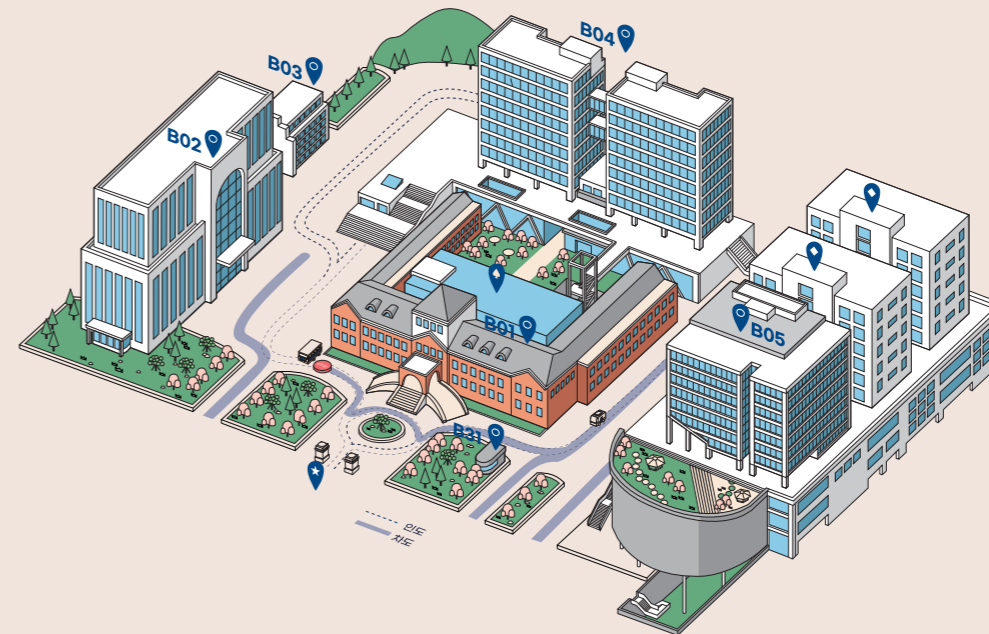

- | |
|--------------------------|
| B01 석당박물관 (BM) |
| B02 법학전문대학원 (LS) |
| B03 평생교육원 (BE) |
| B04 종합강의동 (BA-BD) |
| B05 국제관 |
| B31 수위실 |
| ♠ 석당미술관 |
| ◆ 한림생활관 부민관 |
| ★ 정문 |